ВЫСТАВКА
Качество по-югорски
Копченая щука, козий сыр, протертая брусника с сахаром и кисы – в списке лучших товаров нашего округа 4

ПОЛИТИКА
Владимир Сысоев: надеюсь, округ повернется лицом к Нижневартовску!
Строительство окружной больницы депутат держит под контролем 6

ЖИЛЬЁ МОЁ
Жили-были, добра наживали
Как изменились интерьеры в типовых квартирах россиян за последние 50 лет 7

Общественно-политический еженедельник
Самотлор • экспресс
Издается с 7 мая 1993 года
№ 46/874 от 16 декабря 2016 г.

НАША ГАЗЕТА в социальных сетях www.facebook.com/samotlorexpress | www.vk.com/samotlorexpress

Селфи на фоне русского снега,

или Чем Югра притягивает туристов из Китая

ТУРИЗМ

Татьяна Шлыкова. Фото автора

Их встретили по-сибирски радушно. За три дня представителям туроператоров из Пекина и Шанхая показали столько необычного, что разрыв шаблонов обеспечен. А это, по их признанию, как раз то, что ищут наши китайские друзья в своих путешествиях. Нижневартовская туристско-транспортная корпорация «Спутник» вместе со своими югорскими коллегами давно идеально упаковали свой продукт, отлично чувствуют клиента и демонстрируют готовность № 1 к встрече долгожданных гостей из Поднебесной.

Продолжение на стр. 5

КОРОТКОЙ СТРОКОЙ

Ежегодная пресс-конференция Владимира Путина пройдет 22 декабря. На мероприятие аккредитовалось 1 300 журналистов.

Избирательную комиссию Югры ЦИК России возглавил Денис Корнеев. Экс-председатель комиссии Андрей Павкин покинул пост в связи с истечением полномочий в начале декабря.

16 декабря детская школа искусств № 1 отмечает свое 50-летие. На юбилей приглашены ее выпускники и почетные гости. В программе – выставка достижений школы и праздничный концерт.

В 2016 году из Югры, согласно исследованиям Росстата, в другие регионы страны переехали более 32 тысяч жителей.

Пять ледовых переправ и два зимника открылись в Нижневартовском районе. Всего в Югре действуют 12 ледовых переправ.

В Нижневартовске с начала года наказаны 30 водителей за парковку на местах для инвалидов.

За четыре морозных дня инспекторы ДПС округа спасли 20 водителей, замерзающих на трассах Югры. Госавтоинспекция Югры призывает водителей быть осторожными на дороге в связи с похолоданием.

Турниру по самбо памяти заслуженного строителя России Евгения Куропаткина в 2017 году планируют придать статус окружного. В этом году на пьедестал почета поднялись 33 спортсмена.

Президент США Дональд Трамп стал человеком года по версии газеты Financial Times. Ему удалось переписать правила ведения политики США, считает издание. Ранее журнал Time также назвал Трампа человеком года. На обложке он был представлен как «президент разъединенных штатов Америки».

10 процентов сотрудников Пенсионного фонда попадут под сокращение в 2017 году. Это 12 тысяч человек, которые будут уволены, потому что администрирование страховых взносов передается в ФНС. В 2018 и 2019 годах в ПФ также ожидаются сокращения.

Хоровод закружат куклы. Выставка «Новогодний карнавал кукол» пройдет в МБУ «Дворец искусств» с 23 декабря по 7 января. К участию приглашаются все мастера и кукольники. Работы принимаются с 7 по 17 декабря.

ПРОГНОЗ ПОГОДЫ НА ВЫХОДНЫЕ

17 декабря, суббота
температура воздуха
ночью: -26°...-30° днем: -26°...-31°
ветер: ЗЮЗ 2 м/с
давление: 755 мм рт.ст.

18 декабря, воскресенье
температура воздуха
ночью: -31°...-34° днем: -30°...-32°
ветер: З 1 м/с
давление: 756 мм рт.ст.

«Самотлор-экспресс» принимает
БЕСПЛАТНЫЕ ОБЪЯВЛЕНИЯ
от населения по тел. 8 (3466) 49-13-17

ПОРОК – ЗА ПОРОГ!

ПРИГОВОР: НЕ МАТЬ!

В отношении жительницы Нижневартовска вынесен обвинительный приговор. Она признана виновной в совершении преступления по статье «угроза убийством, нанесение побоев, неисполнение обязанностей по воспитанию несовершеннолетнего». Суд установил, что женщина не обеспечивала своего 5-летнего сына полноценным регулярным питанием, систематически злоупотребляла алкоголем, оставляла малыша в квартире одного без надлежащего контроля и ухода. Кроме того, неоднократно, находясь в нетрезвом состоянии, избивала ребенка руками и ремнем с металлической бляшкой, сообщает пресс-служба прокуратуры Нижневартовска.

Женщине назначили наказание в виде 1 года и 4 месяцев исправительных работ с удержанием 10% из заработной палаты в доход государства. Сейчас мальчик находится в специализированном учреждении.

ВСЮ КОМПАНИЮ ПОД АРЕСТ

В подъезде одного из домов Нижневартовска сотрудники Росгвардии задержали троих пьяных молодых людей. Установив личности задержанных 1985, 1987 и 1997 гг.р., выяснилось, что самый старший из компании уже судим.

Прибывшие позднее сотрудники отдела по контролю за незаконным сбытом наркотиков УМВД Нижневартовска в присутствии понятых провели личный досмотр правонарушителей. У самого младшего наркосбытчика изъяли 33 пакетика с наркотическим веществом, из сумки гражданки 1987 г.р. было изъято два свертка, у гражданина 1985 г.р. также было изъято психотропное вещество. В ходе осмотра места происшествия на лестничных площадках также были найдены спрятанные наркотики. Общий вес «улова» составил более 31 грамма.

По данному факту возбуждено три уголовных дела по ч. 1 и ч. 2 статьи 228 УК РФ и по ч. 4 статьи 228.1 УК РФ.

ПИЛ, КУРИЛ И МАТЕРИЛСЯ

Жителя Нягани выселили из собственной квартиры за то, что он регулярно употреблял спиртное и устраивал дебош в подъезде, тем самым доставляя неудобства соседям. Стражи порядка установили, что на протяжении года мужчина систематически нарушал покой соседей, громко слушая музыку и появляясь в подъезде в состоянии опьянения. Администрация муниципалитета письменно предупредила дебошира, однако, мужчина не успокоился.

По закону, если после предупреждения собственник квартиры продолжает буянить, то суд по иску администрации вправе продать жилье с публичных торгов, а вырученные деньги передать нарушителю. Впрочем, так и получилось. Суд постановил продать квартиру жителя Нягани с публичных торгов.

СИНТЕТИКА НЕ ПРОШЛА

Сотрудники нижневартовской полиции нагрянули на съемную квартиру, где задержали двоих молодых парней 20 и 25 лет с крупной партией наркотиков для дальнейшего сбыта на территории города. При обыске полицейские изъяли более 1 кг «синтетики», а также более 100 свертков с аналогичным веществом.

Оперативники выяснили, что молодые люди приехали в Нижневартовск из ближнего зарубежья для работы курьерами по распространению запрещенных препаратов.

Обратиться за помощью можно онлайн

ИНИЦИАТИВА

Пресс-служба общественной приемной депутата Думы ХМАО – Югры А.В. Андреева

В течение 2016 года депутату Думы Югры Алексею Андрееву жители мегионского избирательного округа направили 904 запроса, комментария и обращения посредством онлайн-сервисов.

Виртуальные площадки для общения с избирателями созданы в трех основных социальных сетях: на сайтах «Одноклассники.ру», «ВКонтакте», «Фейсбук». Помимо сообществ, круглосуточно работает онлайн-приемная на сайте депутата: www.deputatandreev.ru, здесь можно направить обращение или запросить правовую консультацию юриста.

- Депутат должен находится там же, где и его избиратель. Поэтому онлайн-приемные есть во всех основных социальных сетях, на сайте есть форма отправки обращений, также можно связаться по электронной почте. Это упрощает общение. По крайней мере на первом этапе: всю первичную информацию по проблеме, по своей трудной жизненной ситуации избиратель может направить онлайн, нет необходимости лично обращаться в приемную. Позднее с жителем свяжется специалист, для этого мы обязательно запрашивает контактный телефон. Но без визита в общественную приемную все же не обойтись – по закону житель обязан лично подписать несколько документов, – разъясняет депутат Алексей Андреев.

На онлайн-площадках также публикуются новости, фоторепортажи и видеоматериалы о работе окружного парламентария и его команды, размещается информация об актуальных проектах и акциях благотворительного фонда развития города «МЫ ВМЕСТЕ», который создан по инициативе депутата.

ДОБРЫЕ ДЕЛА ДЕЛАЕМ ВМЕСТЕ
«ВКонтакте» vk.com/andreevdumahmao
«Одноклассники.ру» ok.ru/group53063889584367
«Фейсбук» facebook.com/groups/andreevdumahmao/

Елки – за деньги и по талонам

НАКАНУНЕ

В Нижневартовске еще неделю назад началась продажа живых новогодних елок. Лесную красавицу за 600 рублей можно приобрести ежедневно с 9.00 до 19.00 часов в городском лесничестве по адресу: улица Лопарева, 77 .

Как сообщает городское управление по природопользованию и экологии, привезти елку домой можно, срубив ее самостоятельно. Для этого потребуется приобрести специальный талон. Продают их в лесничестве по цене 250 рублей.

Экологи напомнили, что заготовка новогодних елей в границах Нижневартовска запрещена. За незаконную вырубку новогодних деревьев предусмотрена административная и уголовная ответственность.

По традиции сотрудники городской и районной ГИБДД, участковые и патрульно-постовая служба будут наблюдать за теми, кто возвращается домой с лесной красавицей.

Человек родился

ОБЩЕСТВО

В ноябре в Нижневартовске на свет появились 385 малышей. Из них 190 мальчишек и 195 девчонок. Сразу в девяти семьях счастье привалило в двойном размере – у них родились двойни.

В последнем осеннем месяце популярными именами для новорожденных девочек стали София, Анна, Милана и Анастасия, а для мальчиков – Александр, Дмитрий, Михаил и Роман.

Не обошлось в ноябре, как и в октябре, без необычных имен, которыми нарекли своих малышей родители. Теперь в нашем городе живут Данис, Зейд, Эмиль, Алисия, Дженнет и Сабрина.

В копилке – 5 млрд рублей

КАПРЕМОНТ

Югорским Фондом капитального ремонта собрано около 5 млрд рублей. Такую сумму накопили собственники помещений многоквартирных домов за все время действия региональной программы капремонта – с сентября 2014 г. по ноябрь 2016 г. Большую часть внесли жители Нижневартовска и Сургута.

На сегодняшний день стоимость выполненных работ в округе составляет примерно 3 млрд рублей. Кроме этого, Югорским фондом капитального ремонта в настоящее время заключены договоры с подрядчиками еще почти на 2 млрд рублей.

При этом задолженность собственников по взносам на ремонтные работы начала снижаться впервые. Сегодня долг югорчан составляет 1,75 млрд рублей, еще в октябре он был более чем на 20 млн больше.

Отмечают, что активнее всего в прошедшем месяце долги за капитальный ремонт стали отдавать жители Нижневартовска.

Выплаты пенсионерам

ПОДДЕРЖКА

Неработающие пенсионеры Нижневартовска получили единовременную социальную выплату в размере 500 рублей. Всего в городе социальную поддержку получили 35 314 человек. В общей сложности выплачено 17 млн 700 тыс. рублей, сообщает управление по социальной и молодежной политике городской администрации.

Самые прозрачные

РЕЙТИНГ

Итоги ежегодного исследования национального рейтинга прозрачности закупок подвела Национальная ассоциация участников электронной торговли совместно с Межрегиональным общественным движением «Против Коррупции».

Югра в этом исследовании получила хороший балл и статус «Высокая прозрачность», что, в целом, является неплохим результатом. Ведь чем прозрачней и объективней конкурсные процедуры, благодаря которым тратятся миллиарды рублей ежегодно, тем меньше коррупция.

Автономный округ является лидером данной номинации на протяжении нескольких лет, и единственный среди субъектов УрФО, кто удостоен высокой оценки, отмечает пресс-центр правительства Югры.

На сайте ассоциации электронной торговли указано, что в числе регионов с «прозрачным» статусом наш регион стал вторым после республики Мордовия. Кроме того, в результатах исследования есть также рейтинговая группа «Гарантированная прозрачность», в которую вошли восемь регионов. Ее возглавляет Москва и каждый из этих участников оценен экспертами выше, чем ХМАО.

Про индексацию

СОЦИАЛКА

Социальную поддержку югорчан повысят на 4%. Документ, индексирующий некоторые виды социальной поддержки, принят на заседании правительства округа. В него вошли пособия по материнству и еще 10 видов мер социальной помощи.

Документ направлен на поддержку малообеспеченных и социально уязвимых граждан, в чье число входят семьи с детьми-инвалидами, многодетные семьи, ветераны труда, пожилые люди, труженики тыла, реабилитированные лица и дети, потерявшие кормильца.

Индексация в 4% предусмотрена уже с первого января грядущего года. Решение затронет порядка 150 тысяч югорчан, которые получают различные меры социальной поддержки.

По сообщениям новостных порталов, интернет-изданий и информационных агентств

«АЛГАИР-2»: современное жилье в живописном уголке

На правах рекламы

Горный Алтай – это удивительный и очень красивый край, о котором уже сказано и написано множество восторженных слов. Золотые горы – именно так переводится Алтай с тюркских языков. Горный Алтай географически расположен в Северной Азии, в Сибири, и граничит с такими странами, как Китай, Монголия и Казахстан.

Нужно отметить, что Горный Алтай еще и один из самых чистых регионов России, здесь нет ни промышленных предприятий, ни железных дорог. Кажется невозможным остаться равнодушным к природной красоте Горного Алтая. Его природа не просто разнообразна, она необычайно контрастна: таежные леса быстро сменяются сухими степями, невысокие холмы и горы – заснеженными пиками (самыми высокими в Северной Азии (Сибири), а реки и озера здесь меняют свой цвет в зависимости от времени года.

АО МФО «Агентство по ипотечному жилищному кредитованию Республики Алтай», являющееся застройщиком, предлагает вам приобрести готовое жилье и жилье на стадии строительства в микрорайоне «Алгаир-2».

Микрорайон «Алгаир-2» является пригородом столицы Республики Алтай, располагается в с. Майма в десяти минутах езды до центра города Горно-Алтайска и в пятнадцати минутах езды до аэропорта (рейсы до г. Москвы, г. Уфы, г. Казани, г. Новосибирска, г. Тюмени, г. Красноярска, г. Екатеринбурга).

Микрорайон «Алгаир-2» расположен в экологически чистом месте на стыке равнины и гор, и олицетворяет собой «въездные ворота» в Республику Алтай. Из окон квартир – прекрасный вид на гору Бабырган, являющуюся самой северной вершиной Семинского хребта, и реку Катунь, протекающую в трехстах метрах от микрорайона, которая берет начало на южном склоне Катунского хребта у горы Белухи. Климат района континентальный. Лето умеренно жаркое (средняя температура в июле +19 градусов Цельсия), зима солнечная и почти безветренная со средней температурой января -14 градусов Цельсия. По количеству солнечных дней в году местность, где расположен микрорайон, сравнимо с Крымом.

В непосредственной близости от микрорайона «Алгаир-2» располагаются различные туристические комплексы с очень красивыми местами природы, бесплатные и платные зарыбленные озера, в том числе для любителей активного отдыха в радиусе от десяти до тридцати минут расположены горнолыжные курорты с трассами различной степени сложности.

Микрорайон «Алгаир-2» – молодой, динамично развивающийся квартал комплексного освоения территории, возводимый на 10 га земли с выездом на трассу М52.

Основные покупатели жилья (70%) – это молодые люди от 25 до 45 лет с детьми от 2 до 12 лет. Число маленьких жителей постоянно растет. Кроме того, приезжает много родителей с детьми из районов Республики и других регионов.

В микрорайоне «Алгаир-2» запроектировано 395 квартир. Однокомнатные площадью от 33 до 44 кв. м, двухкомнатные – от 48 до 70 кв. м, трехкомнатные – от 78 до 87 кв. м. В настоящее время в эксплуатацию введено 265 квартир. Стоимость квадратного метра жилой площади составляет 37 000 рублей. Квартиры сдаются под ключ.

Проект микрорайона предусматривает строительство объектов социальной инфраструктуры: общеобразовательной школы, спортивного комплекса. Функционирует детский сад на 150 мест. Будут построены торговые площади и помещения административно-общественного назначения. Отопление жилых домов осуществляется от газовой котельной, введенной в эксплуатацию в 2015 году. Жилищный комплекс будет обустроен площадками для игр детей и отдыха взрослых, автомобильными парковками. Территория жилищного комплекса «Алгаир-2» будет максимально озеленена, особенно по периметру школы и детского сада – здесь предусмотрено формирование прогулочных аллей квартального значения.

Акционерное общество микрофинансовая организация «Агентство по ипотечному жилищному кредитованию Республики Алтай»
649000, Республика Алтай, г. Горно-Алтайск, ул. Алтайская 22-2.
Тел (388-22) 2-37-77, факс (388-22) 2-39-99,
звонить с 8.00 до 17.00 с учетом разницы во времени (МСК +4).
Электронная почта: ipoteka04@narod.ru. Сайт: www.aijk-ra.ru

Армагеддона не будет

РЫНОК ЖИЛЬЯ

Татьяна Шлыкова

Зима на рынке недвижимости продолжается уже два года. Рынок в глубокой спячке, цены стоят, а в ситуациях, не терпящих отлагательства, снижаются.

Так характеризуют региональный рынок жилья эксперты-риелторы, работающие в Нижневартовске. В настоящее время декабрьского ажиотажа, столь характерного для прежних времен, на городском рынке жилья не наблюдается. Но сделки есть: кто-то продал квартиру меньшей площади и купил побольше, кому-то удалось взять кредит в банке.

Как сообщили «СЭ» в «Сибирском агентстве недвижимости», 1-комнатные квартиры в домах пятиэтажного исполнения сегодня стоят от 1,6 млн до 1,8 млн рублей, 2-комнатные – 1,8 млн - 2,2 млн рублей, 3-комнатные – 2,4 млн - 2,6 млн рублей.

Квартиры в домах типа ДСК и МСК практически сравнялись в цене. 1-комнатные квартиры в домах этого типа оцениваются от 2 млн до 2,2 млн рублей, 2-комнатные малой площади – 2,4 млн - 2,5 млн рублей, большие «двушки» – 2,8 млн - 3,1 млн рублей, трешки – от 3,5 млн до 3,8 млн рублей.

Сегодня многих интересует вопрос: как отмена ипотеки с господдержкой отразится на состоянии рынка недвижимости? Нижневартовские риелторы считают, что эта мера не повысит доступность жилья и вряд ли произойдет рост цен. Эксперты отмечают, что при решении квартирного вопроса и приобретении квартиры в ипотеку лучше все-таки надеяться на себя, а не ждать «плюшек» от государства. Так, невыполненными оказались региональные обязательства по выплате субсидий на детей при покупке жилья в ипотеку молодым семьям. К примеру, до сих пор не перечислены субсидии за 2010 год.

Как поведет себя рынок жилья после новогодних праздников, покажет время. Но Армагеддона точно не будет, утверждают аналитики.

НАРОДНАЯ ЭКСПЕРТИЗА

СТАНДАРТ НА ЗАНЯТИЯ ГИМНАСТИКОЙ

- Моей младшей дочери еще нет шести лет. Но она очень гибкая, подвижная, пластичная. Когда в наш детский сад пришел тренер, чтобы отобрать спортивных девочек, ее сразу пригласили в секцию по художественной гимнастике. И еще нескольких девочек. Правда тренер сказала нам, родителям, взять справки в детской поликлинике о возможности заниматься спортом. Но в детской поликлинике нам отказались предоставить такое заключение, сославшись на закон и на то, что справки для дополнительных занятий спортом выдают только с семи лет. Правы ли они? - спрашивает жительница Нижневартовска Олеся Игоревна.

Мы решили уточнить и нашли в интернете приказ Минспорта России от 05.02.2013 № 40 «Об утверждении Федерального стандарта спортивной подготовки по виду спорта художественная гимнастика». Там говорится, что минимальный возраст для зачисления на этап начальной подготовки по спортивной гимнастике – 6 лет (раньше – с 7 лет). То есть 5-летнего ребенка в подобную секцию просто не возьмут.

За дополнительным комментарием мы обратились к заместителю главного врача Нижневартовской городской детской поликлиники Сергею Ковалеву. Он также сослался на федеральный стандарт, согласно которому в детской поликлинике выдаются заключения, разрешающие детям занятия спортом. В большинстве случаев заниматься спортом ребенок может начинать с 7-8 лет. Есть виды спорта, которыми можно заниматься с 9 лет или с 10-13 лет.

То есть различными видами спорта рекомендуется заниматься с разного возраста, а также в зависимости от индивидуальных наклонностей. Определить оптимальный возраст для начала занятий спортом и наиболее подходящий для ребенка вид спорта поможет врач-педиатр.

В детском саду, по словам Ковалева, физподготовка проводится в рамках образовательной программы, которая есть в каждом дошкольном учреждении. Это связано с развитием детского организма и правильным распределением дополнительной физической нагрузки на него.

Таким образом, дополнительные спортивные секции, создаваемые вопреки условиям федеральных стандартов, можно считать нелегальными и незаконными. Речь может идти лишь о дополнительных занятиях физкультурой с элементами гимнастики, но в таких случаях разрешительное медицинское заключение не требуется.

РЕЙСОМ БОЛЬШЕ

Авиакомпания «Ямал» запускает регулярный рейс по маршруту Москва – Нижневартовск. Об этом сообщается на сайте перевозчика.

Вылет будет осуществляться из аэропорта «Домодедово». Первый рейс выполнен 14 декабря. Полеты будут осуществляться каждый день из Москвы в 11.25, прилет в Нижневартовск в 16.40. Вылет из Нижневартовска в 18.00, прилет в Москву в 19.30.

Салют в новогоднюю ночь: быть или не быть?

ОПРОС

Власти Нижневартовска пригласили жителей города к обсуждению вопроса об организации в новогоднюю ночь праздничного салюта. Денежные средства на эти цели направят местные предприниматели в рамках реализации Соглашения о социально-экономическом сотрудничестве.

На данный момент большинство принявших участие в опросе, который размещен на сайте местной мэрии, голосуют за то, чтобы в ночь с 31 декабря 2016 года на 1 января 2017 года в небе над городом состоялся организованный салют.

Организаторы опроса также предложили время для запуска залпов фейерверка. Среди лидеров варианты ответа «в 00 часов 15 минут» и «в 1 час».

Опрос общественного мнения проводится с 12 по 19 декабря включительно. В случае согласия большинства жителей города салют состоится на набережной реки Обь, сообщает управление по информационной политике администрации города.

Ждать уже недолго…

карта предпраздничного настроения

АКТИВНЫЙ ОТДЫХ

К главному празднику зимы в каждом микрорайоне Нижневартовска жилищники строят горки, снежные или световые скульптуры, устанавливают натуральные ели. Увидеть, где появятся ледяные фигуры и катки можно в таблице.

На данный момент уже возведено 13 ледяных горок и установлено 11 зеленых красавиц. Горки в целях безопасности установили подальше от дорог. Кроме того, почти на каждой детской площадке работники Управляющей компании № 2 решили сделать снежные фигуры. Завершить преображение микрорайонов планируют до конца этой недели, сообщает управление по информационной политике городской администрации.

Напомним также, что для любителей активного отдыха работают семь спортивных площадок в микрорайонах города. Ледовые катки и открытые площадки возле спортивных учреждений оборудованы пунктами проката, где можно взять коньки или лыжи. Площадки открыты до позднего вечера.

Наименование	Адрес	График работы
Открытый корт около СК «Магистраль»	поселок Магистраль, 47	вторник-пятница с 15 часов 30 минут до 20 часов; суббота-воскресенье с 13 до 20 часов; понедельник – выходной, (имеется пункт проката)
Открытый спортивный корт	улица 60 лет Октября, 12-Б	ежедневно с 8 до 22 часов, (имеется пункт проката)
Открытый спортивный корт	улица Дружбы народов, 7/1	ежедневно с 8 до 22 часов, (пункта проката нет)
Открытый каток на роллердроме	улица 60 лет Октября (рядом со стадионом «Центральный»)	вторник-пятница с 14 до 21 часа; суббота-воскресенье с 12 до 21 часа; понедельник – выходной, (имеется пункт проката)
Спортивный корт на базе ХФЦ «Бригантина»	улица Нефтяников, 23	вторник-пятница с 14 до 18 часов; суббота-воскресенье с 14 до 21 часа; понедельник – выходной, (имеется пункт проката)
Открытый спортивный корт	проспект Победы, 19/1	вторник-пятница с 14 до 21 часа; суббота-воскресенье с 12 до 21 часа; понедельник – выходной, (имеется пункт проката)
Спортивная площадка спортивно-оздоровительного центра	улица Пермская, 23-А	вторник-пятница с 14 до 20 часов; суббота-воскресенье с 12 до 20 часов; понедельник – выходной, (имеется пункт проката)
Пункт проката на Комсомольском озере	улица Мира, 27-Д	среда-воскресенье с 12 до 21 часа; понедельник-вторник – выходной
Лыжная база «Татра»	12 км автодороги Самотлорского месторождения	ежедневно в 10 до 22 часов

Качество по-югорски

На днях стали известны победители окружного конкурса «Лучший товар Югры». Достоинства местных товаров и услуг оценила Торгово-промышленная палата ХМАО – Югры.

ВЫСТАВКА

ТПП ХМАО – Югры

Особенность конкурса «Лучший товар Югры» – многообразие номинаций, в которых могут заявиться предприниматели. Охвачены практически все популярные сферы: туризм, кондитерское дело, IT-услуги, производство нефтепродуктов. Такой конкурс – отличный способ не только получить красивый сертификат и признание деловой общественности, но и продвинуть свой товар. Ведь каждый победитель имеет право наносить на свой товар маркировку «Лучший товар Югры», что для покупателя выглядит весьма привлекательно.

География участников конкурса в этом году была особенно широка: на равных сражались предприятия как из столицы округа и крупных городов, так и из отдаленных поселений. Были среди победителей и настоящие рекордсмены, которые получили награду сразу в нескольких номинациях.

Среди них, например, Сергей Веретельников, глава фермерского хозяйства из деревни Белогорье, что неподалеку от Ханты-Мансийска. Лучшие чебуреки, манты и голубцы в округе, по мнению жюри, производит именно он. Фермер воспринял победу скромно и с достоинством.

- Каждый раз конкурс преподносит нам приятные сюрпризы, – рассказывает Анна Салыкина, исполнительный директор ТПП ХМАО – Югры, – появляется новая продукция, расширяется ассортимент. Новые предприниматели заходят на рынок, и им есть что показать. Качество продукции, которую мы наградили, всегда на высоте. Щука холодного копчения, которую производит Александр Азаров из Излучинска, произвела фурор среди посетителей. Буквально в первый же день работы выставки смели с прилавков продукцию национальной общины «Лангки» из Октябрьского района, они победили в номинации «Копченая рыба». Вкусный козий сыр делает Андрей Николаевич Пушкарев.

Очень приятно было видеть на стендах производителей сертификаты «Лучший товар Югры», которые они завоевали в прошлые годы. Многие маркируют свою продукцию этим фирменным знаком. И это показывает, что для предпринимателей участие в таких конкурсах немаловажно.

Сразу несколько предприятий не только получили приз за «Лучший товар Югры», но и стали обладателями грантов. Это значит, что им выделят средства на развитие своего дела. Грантом, например, был награжден кооператив «Волна», который приехал на выставку из Пойковского. На предприятии занимаются переработкой рыбы и дикоросов уже не первый год. Жюри особенно оценило протертую с сахаром бруснику, за которую «Волна» и получила грант. Потратить же грантовые деньги семейство собирается на запуск коптильни для рыбы, это удовольствие стоит около полумиллиона рублей.

Среди обладателей гранта и ГУП «Саранпаульский» из Березовского района. Они отличились в номинации «Изделия национальных промыслов и ремесел». Кисы, которые создают саранпаульские мастера, действительно достойны восхищения. Делаются они из собственного материала – оленьих лап. Процесс создания этой уникальной обуви долгий и кропотливый: одну пару делают пять-шесть дней. Все по науке: качественная подкладка, крепкая подошва, тройное дно, снаружи «сапог» расшит бисером. Одинаковых пар нет, все украшены поразному, в авторском стиле. Даже в минус 50 в таких кисах уютно и тепло.

Торгово-промышленная палата Югры вручила и награды за победу в конкурсе «Лидер бизнеса Югры». В этом году на высоком уровне выступили компании из Сургута и Ханты-Мансийска, принесшие своим городам по четыре победы. ЮНИИТ, «Мостострой-11», «Северречфлот» – названия победителей-организаций на слуху у всех каждый день.

«Лидер бизнеса» – это та площадка, на которой предприниматели могут заявить о себе на всю Россию. Ведь, по сути, конкурс представляет собой региональный этап Национальной премии в области предпринимательской деятельности «Золотой Меркурий», организатором которой является федеральная ТПП. За годы его проведения лауреатами стали такие известные в регионе компании, как «ЛУКОЙЛ-Западная Сибирь», «Ханты-Мансийский банк», «Газпром переработка» и другие. Жюри оценивает социально-экономические показатели предприятий, их конкурентоспособность, выход на международный рынок, создание рабочих мест и среднюю заработную плату.

СПРАВКА

Конкурсы «Лучший товар Югры» и «Лидер бизнеса Югры» проводятся в округе с 2003 года. Они учреждены Торгово-промышленной палатой ХМАО – Югры, а проводятся при участии правительства автономного округа.

Селфи на фоне русского снега,

или Чем Югра притягивает туристов из Китая

Продолжение. Начало на стр. 1

ТУРИЗМ

Мы за стеной не постоим

- Москва, Санкт-Петербург, «Золотое кольцо» – хорошо. Но мы хотим показать другую Россию – красивую, снежную, – поделился во время визита Тянь Яньлэ, представитель туристической компании CTS из Шанхая. – Мы не скучные люди. Туризм – это перспективно. Сибирь – оригинальная тема!

Яньлэ в России толк знает. Превосходно владеет ситуацией на международном туристическом рынке. По-русски изъясняется изящно и легко. Язык он выучил еще студентом в Днепропетровске в начале 2000-х, с тех пор все время совершенствует в общении с партнерами, клиентами. Тянь Яньлэ посетил более двух десятков российских городов. Наш неизведанный край ему особенно интересен. Как и Чжан Чуаньи – деловому представителю выставочной и туристических компаний из Пекина и Харбина.

- Я люблю Россию! Красивая страна! Мы любим учиться у друзей хорошему и полезному, – не раз признавался он во время общения, демонстрируя доверие, открытость, искренний интерес и готовность в продвижении новых туристических маршрутов на китайском рынке. Чуаньи привлек внимание нижневартовских журналистов оптимизмом и любознательностью, а также частым селфи с людьми и оленями, на фоне достопримечательностей, пейзажей и русского снега.

- Будем любоваться плилодой! – заявлял он, узнав, что дорога на стойбище оленеводов под Варьеганом предстоит долгая.

- Нолмально! – улыбался Чуаньи, услышав, что на улице мороз -27 градусов.

- Это холосо! – поднимал палец вверх, когда ему сообщили, что в городе есть ресторан китайской кухни.

- Не ожидал! – восхищался китаец хорошими сибирскими трассами, наблюдая за работой дорожной техники.

Яньлэ в поездке накормил всех встреченных животных: собаку в придорожном кафе, оленя на стойбище, белочку на сосне.

А вот для Сю Фэн Сю из Пекина Россия теперь всегда будет ассоциироваться с Нижневартовском. Столица Самотлора отныне первая в ее списке путешествий по нашей стране. Сю ошеломили местные снежные просторы и белизна настоящего снега, неискусственного, который выпадает под новый год тоннами в южно-китайском Гонконге (в некоторых провинциях Китая его просто не бывает). Бескрайняя тайга, сосны и олени на хантыйском стойбище тоже для нее были в диковинку.

Сю Фэн Сю от холода и морозов спасла экипировка ТТК «Спутник».

Китайцы не только самая путешествующая нация в мире. По две зарубежных поездки в год для многих из них – норма. За последние пару лет жители Поднебесной стали лидерами въездного турпотока в Россию, оттеснив на второе место туристов из Европы. С начала 2016 года число безвизовых китайцев, посетивших нашу страну, выросло на 40%. В России побывали почти 700 тысяч человек. Причем, отныне китайцы устремились в регионы – на Байкал, Алтай, в Заполярье. В этом году рекорды по приему друзей из КНР бьет Мурманск. Настал черед Югры. Тем более, что в нашем округе давно все готово к приему самых взыскательных и пытливых туристов в мире. Качественный сервис, сертифицированные гиды со знанием китайского, профессиональные сайты и буклеты – все по высшему разряду.

Умчи меня, олень!..

Постепенностью и терпением югорских туроператоров можно восхищаться.

О туристическом потенциале региона и въездном туризме в округе заговорили еще в конце 90-х. Тогда появился знаменитый слоган «Увидеть Югру – влюбиться в Россию» и стали разрабатываться первые маршруты в Нижневартовске. По ним уже не раз прошли приезжающие в регион иностранцы – австралийцы, зулусы, французы и другие бесстрашные путешественники. ТТК «Спутник» презентует гостям и туристам самое сокровенное и прекрасное наших мест, с легкостью может принять гостей в галстуках, экипировав их в пуховики и валенки, чтобы экстремально низкие температуры не помешали любоваться здешними красотами. На этот раз китайским друзьям воочию презентовали несколько самых ярких и насыщенных маршрутов, разработанных нижневартовским туроператором. Остальные – по Сургутскому и Нефтеюганскому районам – продемонстрировали во время круглого стола, еще более заинтриговав иностранных гостей возможностями активного отдыха – охоты, рыбалки, таежных походов, вертолетными маршрутами.

Гостей из Китая и Москвы учат правильно садиться на нарты, чтобы не упасть – в шахматном порядке.

Екатерина Константиновна Казамкина и Чжан Чуаньи, который просил обращаться к нему попросту – Владимир.

«Нефтяная столица России» – так назывался тур первого дня визита. Он включил экскурсию по Нижневартовску, посещение школы буровых кадров и учебного полигона, где находится макет буровой вышки, и, конечно, героического Самотлора. «Обед нефтяника» в рабочей столовой с наваристым рассольником, вторым блюдом на выбор и компотом тоже входил в программу. Китайские гости высоко оценили натуральность увиденного (их все время интересовал вопрос «неподдельности»), а также первые презенты – термокружки, иван-чай и капсулы с нефтью.

Посещение Ампутинского стойбища семьи Казамкиных и музея национального села Варьеган – «гвоздь» второго дня пребывания гостей в Нижневартовском регионе. «Новогодняя сказка на хантыйском стойбище Карамкинское» и экскурсия по поселку Аган стали «вишенкой на торте» последнего дня визита. Здесь китайцы соприкоснулись с первозданностью природы, культурой, обрядами и бытом северных народов. С ветерком прокатились на оленьей упряжке. Вовлечено, по-детски, отгадывали хантыйские головоломки. Их лексикон пополнился словами «чум», «строганина», «нарты», «кисы». Они увезли с собой не только сувениры, изготовленные ручным способом, что особенно ценно для всех без исключения иностранцев. Глоток свежего воздуха, снежные просторы, величественная природа, поражающие воображение, и впечатления, которые вряд ли можно оценить в материальном эквиваленте, – главный итог второго и третьего дня программы, подготовленной корпорацией «Спутник».

Кто сказал, что Север – крайний?

- Мы рады гостям и свершившемуся событию. Мы давно раскачиваем тему въездного туризма. Нас поддерживают окружной департамент экономического развития, губернатор округа и фонд «Центр поддержки экспорта Югры» – главный организатор нынешней встречи, за что им огромное спасибо, – приветствовала участников круглого стола генеральный директор туристско-транспортной корпорации «Спутник» Татьяна Жигулина.

Кто сказал, что Север – крайний? Он, действительно, бескрайний, как поется в песне, и способен удивлять. Туризм в Югре многолик. Он снежный, событийный, «красный». Разработана сеть маршрутов экологического направления. Кроме широко известного концептуального слогана «Увидеть Югру – влюбиться в Россию», у местных туроператоров есть еще один: «Мы продаем снег!» Этого добра у нас не счесть. А для китайских путешественников – диковина, экзотика. Зима – прекрасное время года, тем более, если его грамотно «подать».

Привлекателен для китайских путешественников и «красный» туризм – посещение объектов советского периода, имеющих историческую ценность.

Событийность – еще один наш конек. Гостям не будет скучно на зрелищных праздниках народов Севера, фестивале самотлорских белых ночей и других многочисленных мероприятиях в округе. В 2017 году Ханты-Мансийск будет объявлен новогодней столицей России – это еще один повод, который нельзя упустить.

- Летом в путешествие по Югре входят и комары, за них мы денег не берем, это наш «all inclusive», – шутливо предупредила и попросила перевести китайским друзьям Татьяна Жигулина.

Во время круглого стола туроператоры-профессионалы говорили не только о потенциальных возможностях регионов и важности хорошо упакованных турпродуктов. Обсуждались особенности сотрудничества и потребности туристов нового поколения из Поднебесной. Зашла речь и о форме подачи пакетных туров. По мнению представителей китайской стороны, посещение Югры может стать частью недельного тура в Россию. Другой вариант – формирование пакетного тура по нижневартовским или сургутским маршрутам в рамках общей югорской программы недельного пребывания на территории Ханты-Мансийского автономного округа. При этом китайцев интересует не только туризм, но и деловые отношения, организация бизнес-миссий, выставки и встречи с предпринимателями. Точки соприкосновения, нюансы и детали еще предстоит уточнять. Главное – положено начало перспективному сотрудничеству. Основа для этого – давняя дружба двух великих народов. Эта тема для обеих сторон не пустой звук, подтвердили участники встречи. Сначала – друзья, потом – бизнес, так говорят китайцы. Российские и югорские туроператоры ценят и уважают такой подход.

Результатом делового мероприятия стало подписание первых соглашений между туроператорами Югры и Китая. Пожелание «Доброго сезона!», прозвучавшее во время круглого стола, именно то, что нужно всем участникам долгосрочного партнерства.

Владимир Сысоев:
Надеюсь, округ повернется лицом к Нижневартовску!

В конце ноября в Нижневартовске произошло событие, которое по каким-то причинам обошли вниманием государственные и муниципальные СМИ. В столице Самотлора с очередным рабочим визитом побывал депутат Государственной Думы от ЛДПР Владимир Сысоев. Единственным средством массовой информации, упомянувшем в выпуске новостей о приезде Сысоева, стал один из частных каналов кабельного ТВ. Хотя после встреч с жителями города, депутат встретился с местными журналистами и высказал ряд соображений по некоторым острым проблемам, волнующим вартовчан. На отсутствие информации по итогам пресс-конференции в официальных изданиях обратили внимание сразу несколько читателей газеты «Самотлор-Экспресс», позвонивших в редакцию. Поэтому сегодня мы публикуем краткий отчет о мероприятии.

ПОЗИЦИЯ

Инна Темнова

Многострадальная больница

В начале общения с корреспондентами Владимир Сысоев обозначил ряд проблем, которые намерен решать как народный избранник. Вопросы не новые, но от того не менее актуальные. Депутат рассказал о своем желании сделать так, чтобы в Югре были качественные дороги и строилось социальное жилье, чтобы тарифы ЖКХ не росли и развивалась медицина, чтобы недобросовестные управляющие компании стали работать честно, а депутаты не просто просиживали штаны на заседаниях, а работали для народа. Коснулся депутат и частных – для Нижневартовска – проблем. Одна из самых острых – строительство многопрофильной больницы на 1 100 коек. Ее возведение было запланировано еще 10 лет назад, но результатов этой прекрасной задумки все еще не видно.

- Дети быстрее рождаются и растут, чем этот объект. Не везет с подрядчиками? Отнюдь! На мой взгляд, не везет с чиновниками, – говорит Владимир Сысоев. При этом подчеркивает, что претензия эта не к властям Нижневартовска или Тюмени (больница строится в рамках программы «Сотрудничество»), а к руководству округа, которое должно не только выставлять области счета, но и контролировать процесс строительства. Как заставить югорских чиновников относится к своей работе не формально, депутат госдумы знает, предлагая усилить парламентский контроль и вовлечение в этот процесс генеральной прокуратуры:

- У меня уже есть такой опыт, уже удавалось чиновников из окружного правительства наказать денежными штрафами, выговорами за халатное исполнение своих обязанностей. Сейчас не просто наказания буду добиваться, а увольнения с работы. В свое время по нашей инициативе потерял место директор департамента строительства, ушли в отставку другие крупные фигуры. Тех, кто не исполняет своих обязанностей перед жителями региона, мы сравниваем с государственными изменниками. Есть статья в Уголовном кодексе «за халатность», так давайте ее активно применять, – призывает Сысоев.

Напомним, что грандиозная стройка стартовала в 2009 году. С того времени уже не раз изменялись строительные нормы и требования, а значит, и объект постоянно требовал, да и требует, перепроектирования. А это большие деньги. Сысоев вспомнил про печально известный сургутский перинатальный центр. В свое время депутат предлагал построить центр по образу и подобию красноярского. Он был возведен за 4,5 миллиарда рублей и не на краевые деньги, а за счет федерации.

- Великолепное учреждение и прекрасный пример. Но… Не хотим. За 18,5 миллиарда строим…

По словам Сысоева, он держит нижневартовскую «стройку века» под своим контролем. Исходя из ответов на депутатские запросы, говорит, можно надеяться, что больница будет достроена. Но не так скоро, как хотелось бы. Дело в том, что когда приступили к возведению здания, забыли про то, что его нужно обогревать. Поэтому теперь разыгрывается конкурс на достройку котельной, иначе больница останется без отопления. Еще один немаловажный нюанс – при проектировании больницы не учли, что городу нужно и новое патологоанатомическое отделение. Сегодня в городе нет полноценного морга.

- На мой взгляд, новый подрядчик должен будет не только дать гарантии выполнения объема. Хотя это – прежде всего. Необходимо обязательно учесть мнение тех, кому предстоит работать в стенах больницы – медицинского сообщества. Показать им проектно-сметную документацию и, в первую очередь, у них спросить: тут все правильно? А то теоретики-проектировщики одно напланировали, а людям, которым там трудиться, нужно совсем другое. Необходимо создать и общественный совет, куда войдут специалисты от здравоохранения, депутаты, которые станут наблюдать за ходом строительства.

Затронул Владимир Сысоев и еще одну важную тему. Когда объект введут в эксплуатацию и укомплектуют, пусть даже самым высокотехнологичным оборудованием, потребуются узкие специалисты. И чтобы привлечь их в наш город, нужны ресурсы, главный из которых – жилье. По мнению Сысоева, врачей и средний медперсонал можно было бы поселить в том доме, который освободится после переезда горбольницы в новое здание.

Дамба: быть или не быть?

Наводнение в Нижневартовске. События двухлетний давности помнит каждый житель города, и сегодня люди по-прежнему спрашивают: а появится ли дамба? Вопрос мы адресовали Сысоеву.

- Проблему решать нужно. Но необходима ли здесь дамба? Четкого ответа нет, никто даже специалистов не привлекал, чтобы все обосновать и просчитать. При этом практика показала, что наводнение можно предотвратить и без дамбы. Буквально перед весенним паводком этого года у нас был правительственный час с участием министра МЧС и его заместителей, мы обсуждали именно эту тему. Более того, после разговора нашлись и средства, и силы для того, чтобы наводнение предотвратить. Нужно подготовиться, ведь вода не приходит внезапно, это процесс прогнозируемый. Известно, что это связано со сбросом вод в Китае, Казахстане, Новосибирском море, таянием снега и льда в Оби. Поэтому нужно просто синхронизировать нашу работу, а не решать проблему в рамках одного субъекта. Что мы и сделали. Тогда как большинство депутатов занимались не безопасностью людей, а пиаром перед выборами.

Повернуться лицом к народу

Дороги. Владимир Сысоев считает, что сегодня необходимо обратить внимание и на работу подрядчиков, которые приводят в порядок городские магистрали.

- Подрядчик должен обслуживать дорогу и нести гарантийные обязательства три года. Но ямы и выбоины все равно есть. Где претензии, где иски в суд и информация о том, что подрядчик за свой счет устранил недостатки? Это уже вопрос исполнительности городских чиновников. Или возьмем, к примеру, старую часть Нижневартовска, где живут свыше 20 тысяч человек. Вроде и дома там строятся, и магазины, а вот дороги в центр до сих пор нет. Этот вопрос я тоже прорабатываю и сегодня ставлю вопрос о расширении полотна через улицу Нововартовскую. Извечный квартирный вопрос. Очередь на социальное жилье в городе достигает нескольких тысяч человек. Я предлагаю найти возможность предоставить внеочередное право на получение жилья хотя бы многодетным семьям. И это только часть планов.

Сысоев подчеркивает, что рассчитывает на поддержку депутатов нового созыва:

- Надеюсь на конструктивный диалог с думой Нижневартовска, ведь предыдущая полностью себя дискредитировала: уголовные дела, отставки – это же позор! Надеюсь, что сегодняшний корпус станет по-настоящему ответственно относиться к работе и оправдает ожидания жителей города.

Кроме того, Сысоев подчеркнул, что рассчитывает и на поддержку нового главы Василия Тихонова.

- Он офицер, имеющий простые жизненные принципы – исполнительность и ответственность. У него имеется большой опыт муниципальной работы, он давно живет в городе и ему не чужды все те проблемы, на которые сетуют нижневартовцы. Я вижу, что глава настроен на работу. Хотя ему будет непросто, учитывая бюджет города и отношения с окружной властью. Надеюсь, что округ все-таки повернется к Нижневартовску лицом и будет активно помогать. А крупные налогоплательщики, которые работают в городе, будут решать «узкие», но от того не менее важные проблемы в рамках социального партнерства. Надеюсь, что мэру Тихонову удастся достичь тех целей, которые он сегодня ставит перед собой и своей командой. Ведь каждый из нас должен оставить после себя след, добрую память, хорошие дела для города и страны.

Жили-были, добра наживали

Как менялись типовые квартиры в последние 50 лет

Вы замечали, что даже сейчас, при рыночной конкуренции и многообразии брендов, есть предметы интерьера, которые можно увидеть практически в любом доме? Портал M24.ru проследил эволюцию вещей must have с 60-х по наши дни.

1960-е

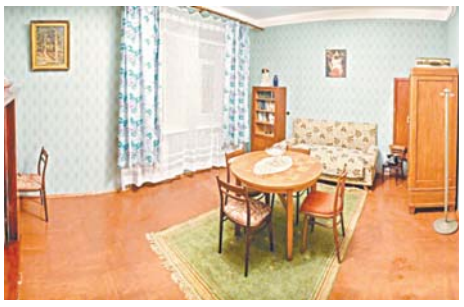

Разгар Холодной войны, первый полет человека в космос, начало движения хиппи, эпидемия The Beatles, расцвет феминизма и сексуальная революция – жить в 60-е определенно было интересно, независимо от того, находились вы за Железным занавесом или нет. В СССР начало десятилетия было воодушевляющим: конец Оттепели и курс на новую, более свободную жизнь позволяли расправить крылья. А вот к концу 60-х с переходом в Застой и Пражской весной крылья снова хотели сложиться. Это в умах и душах. А что же происходило в квартирах россиян? Переписывание музыки, чтение «Мастера и Маргариты», обсуждения Солженицына – все это, конечно, в окружении важнейших предметов интерьера, которые одновременно были и символами достатка и наличия нужных связей и авторитета, ведь получить их было совсем не просто.

Главным украшением большой комнаты (она же «зал») был сервант. Деревянный, лакированный, с закрытыми нижними полками и стеклянными дверцами сверху. Он был господином и хозяином, относились к нему трепетно и с гордостью, аккуратно протирали от пыли мягкой тряпочкой и старательно наполняли прозрачную часть лучшей посудой в доме.

В идеале в серванте должен был царствовать сервиз «Мадонна» производства ГДР. В очереди за сервизом можно было провести целую ночь. Культовый набор заветного фарфора на шесть персон включал в себя супницу, салатник, овальное и круглое блюда, тарелки трех размеров, соусницу, солонку, заварочный чайник, сахарницу, молочник и чашки с блюдцами. Все это в двух вариантах расцветки – перламутр и кобальт.

Именно в 60-х в квартирах начали массово появляться «Ригонды» – рижские ламповые радиолы на двух ножках. Можно было крутить белые ручки в верхней части радиолы и ловить радио либо открыть лакированную крышку и поставить виниловую пластинку.

1970-е

Время дружбы, книг и литературных журналов, «Роллингов» и The Doors, студенческих стройотрядов и переездов по распределению, повального увлечения Ремарком. Особое место в квартирах стала занимать гитара, под которую пели Высоцкого и Окуджаву. И, конечно, телевизор, где показывали культовый сериал «17 мгновений весны». А вот радио слушали через рижский транзистор «Спидола» – портативное устройство, создателям которого в 68-м году присудили ни много ни мало Госпремию СССР.

Высшим шиком в 70-е было иметь румынский гарнитур «Жилая комната». И не думайте, что это просто «стенка» или «горка», нет. Кроме шкафов в гарнитур входили два кресла, диван и даже стол со стульями – заветная покупка для тех, кто обживал полученные в прошлом десятилетии «хрущевки».

В гарнитуре, конечно, тоже были шкафы со стеклянными полками, которые бережно заполнялись хрустальной посудой. Из хрусталя пили шампанское, вино и даже пиво, раскладывали салаты и маринованные грибочки, лакомились конфетами и самодельным безе. Женщины 70-х ставили гвоздики в хрустальные вазы и любовались ими, пробуя варенье из хрустальных розеток. По праздникам водку разливали по хрустальным стопкам из хрустальных графинов, а сок – из хрустальных кувшинов. Мир звенел, свет преломлялся, статус ощущался.

Еще один бесспорный хит 70-х – кухонный гарнитур, модульная мебель, которую можно было по-разному комбинировать в зависимости от размера кухни. Чаще можно было встретить гарнитуры в цветочек, «под мрамор» или «под дерево».

1980-е

После спокойных 70-х настало время тех самых перемен, о которых пел сверхпопулярный что тогда, что в 90-х Виктор Цой. Пока в мире распространялись персональные компьютеры и придумывался интернет, в СССР каждый год менялись генсеки. В 1985 году к власти пришел Горбачев, а с ним – антиалкогольная кампания, начало Перестройки и падение Железного занавеса. Фоном ко всему этому служили Афганская война, а также главная катастрофа десятилетия – авария на Чернобыльской АЭС.

Масштабные события и перемены случались друг за другом, и вполне логично, что главным предметом в доме стал телевизор, приносящий громкие новости и предлагающий переварить их под «Лебединое озеро». Прогрессивная часть населения в 80-е заменила черно-белые «ящики» на цветные – к концу десятилетия было продано 50 миллионов цветных ТВ.

Однако экран телевизора был не единственным в доме. И взрослые, и дети могли часами смотреть в другой, маленький экранчик приставки «Электроника», копии японского Nintendo Game&Watch, с играми «Ну, погоди!», «Веселый повар», «Охота», «Микки Маус» и пр. Каждый такой гаджет с красными кнопками по бокам предлагал лишь одну игру, обычно в двух режимах – попроще и посложнее. Еще один must have 80-х – знаменитый кубик Рубика, его можно было встретить в каждом доме.

Что же касается общего облика квартир, он мало поменялся: те же «стенки», «горки», «выставки» хрусталя и кухонные табуретки. Главной отличительной чертой этого времени стало разнообразие напольных покрытий: если раньше в квартирах в основном был паркет, застеленный ковром по центру комнаты, то в 80-е советские граждане стали чаще обращать внимание на линолеум и ковролин.

1990-е

А вот в 90-е образ теперь уже российской квартиры заметно поменялся. Во-первых, на смену привычным «стенкам» в комнатах пришли шкафы-купе в коридорах (или тех же комнатах в малометражках). Раздвижной монстр вмещал в себя и одежду, и обувь, и головные уборы. На верхние полки можно было положить хлам, хранящийся «на всякий случай». Но главное – зеркальная створка! И большое зацветшее зеркало из прихожей можно выкинуть.

Во-вторых, стали по-новому выглядеть стены. Вездесущие ковры постепенно начали отвозить на дачи, а бумажные обои часто заменяли пенопленовыми в мелкий «кирпичик» – мягкими, шумоизолирующими и моющимися, мечта хозяйки!

В-третьих, на смену торшерам и привычным настольным лампам пришли светодиодные светильники. Помните пучок тоненьких прозрачных нитей с огоньками на концах? Они меняли цвет, как новогодние фонарики, превращая дом в приют чудес.

Наконец, 90-е принесли массовое распространение орхидей – страсти частного детектива Ниро Вульфа, книги о котором были тогда космически популярны.

2000-е

Начало нового тысячелетия положило начало эре гаджетов. CD-плееры и DVD-проигрыватели, ПК, КПК, первые планшеты, модемы, Blu-Ray плееры, мобильники и смартфоны заполнили дома. В каждой квартире появился отдельный ящик для переходников и проводов, а символом времени стала торчащая из розетки зарядка для телефона. Все массово закупили огромные плазмы. Посиделки с друзьями на кухне с треском проиграли разговорчикам в чатах и соцсетях, «рублению» в «Доту» или FIFA и просмотру фильмов на большом экране.

В комнатах подростков всей страны появились компьютерные столы из ДСП и стулья на колесиках, в которых эти подростки и ели, и спали, и наводили красоту. Кухни заполонили табуреты-лестницы Беквэм (привет, IKEA) – их использовали как стулья, стеллажи, подставки, стремянки и объекты для творчества, ведь продавали табуреты некрашенными.

В спальнях стало модным ставить кровати вместо диванов, в гостиной – отделывать часть стены декоративным кирпичом и класть кресла-груши. А подоконники заполонил бамбук – символ прогрессивности, экологичности и отголосок моды на все азиатское.

Особым шиком в первом десятилетии XXI века стала барная стойка на месте разрушенной стены, некогда отделявшей крохотную кухню от большой комнаты. Есть за такой стойкой было неудобно, зато можно было наконец купить эти красивые барные стулья. Да и вообще, поесть можно за компьютером или в кафе, которых стало бесконечно много, а дома открыть бутылочку модного бюджетного чилийского.

2010-е

А что сегодня? Сегодня главным предметом в доме можно по праву назвать увлажнитель воздуха – нещадная система отопления сделала его неизменным атрибутом любого жилища. Да и тяга к здоровому образу жизни диктует свои условия: помимо увлажнителей в квартирах появились ионизаторы воздуха, поглотители сигаретного дыма, пароварки, свободные пространства, где можно расстелить коврики для йоги, турнички в дверных проемах и, конечно, фитболы. Кстати, при всей проснувшейся любви к спорту мы почти перестали тратить калории на уборку: посудомоечные машины и роботы-пылесосы оставляют нам время на походы в фитнес-центры.

При всем многообразии современной мебели, которую можно заказать почти из любой страны мира, в наших домах по-прежнему есть типовые предметы, например, стеллажи из IKEA и стулья Eames всевозможных цветов или лампы, свисающие с потолка на длинных шнурах и качающиеся над кухонным столом.

В целом квартиры стали более интересными: свободные планировки, двухэтажные спально-рабочие места, отапливаемые и освещенные балконы, контурная светодиодная подсветка разными цветами… Впрочем, десятилетие еще не закончилось, посмотрим, что будет дальше.

НЕКОММЕРЧЕСКОЕ ПАРТНЕРСТВО «Организация профессиональных участников строительного рынка» НП СОПУС

СРОчно для строителей ХМАО-Югры!
Пора возвращаться в домашний регион

- Переход в СРО по региональному принципу
- Льготные условия по взносам
- Оперативная выдача документов к строительным работам

8(3466) 49-14-04, 8-800-700-27-40

г. Нижневартовск, ул. Северная, д. 54а, стр.1

ООО «ЛУЧШИЙ ОЦЕНЩИК»
ЛУЧШИЙ ОЦЕНЩИК
ОЦЕНКА ВАШЕГО ИМУЩЕСТВА
БЫСТРО
КАЧЕСТВЕННО
ДОСТОВЕРНО
Тел. в г. Нижневартовске +7932-400-57-97
Тел. в г. Мегионе +7922-258-68-64
Эл.почта: Best.Rater86@gmail.com

ТОВАРЫ ПО ТЕЛЕРЕКЛАМЕ
доставка по Нижневартовску
8 (3466) 408-202
www.zakaznv.ru

ПО ОЧЕНЬ ВЫГОДНОЙ ЦЕНЕ!
КАЛЕНДАРИ
Карманные
НАстенные
НАстольные
НА магнитах
НА...
А У ВАС ЕСТЬ КРЫША НАД ГОЛОВОЙ? этажи АГЕНТСТВО НЕДВИЖИМОСТИ
РЕКЛАМА НА АВТОБУСАХ
тел. 408-202
РЕКЛАМНОЕ АГЕНТСТВО РАЦИО ПОЛНОГО ЦИКЛА

Волшебство под Новый год

Компания «Данцер» дарит сказку детям. И не только им. Празднично украшенные офисы абонентского обслуживания, в прошлом году удостоившиеся награды конкурса «Новогодние витрины», вновь сияют новогодним блеском.

24 декабря сам Дед Мороз и Снегурочка смогут обосноваться в офисе компании «Данцер». Они познакомятся с маленькими абонентами компании и вручат им сладкие презенты.

26 декабря начнется лотерейная неделя от компании «Данцер» и любимых телеканалов наших абонентов. Канал «Travel+Adventure» подготовил подарки для любителей приключений, а «Мультимания» – для юных телезрителей.

«Данцер» готов каждому подарить кусочек своего предновогоднего настроения и счастья. Для тех, кто не сможет получить его лично, Дед Мороз оставит видеопоздравление в группе «ВКонтакте» (Данцер. Клуб абонентов).

Компания «Данцер» желает всем удачи, гармонии и благополучия! Пусть рядом с вами в нужную минуту будут близкие и дорогие люди, и праздник в душе будет всегда!

ЧАСТНЫЕ ОБЪЯВЛЕНИЯ

ПРОДАЕТСЯ ОЧАРОВАТЕЛЬНАЯ КОШЕЧКА ПОРОДЫ МЕЙН-КУН в великолепной трехцветной шубке (возраст 5 лет). Ласковая, общительная, игривая. Не метит, мебель не портит. Приучена к лотоку и когтеточке. Стерилизована, привита, с документами. Цена 3 500 руб. ТЕЛ.: 8 922 432 7133, 8 982 186 6242.

• ПРОДАЕТСЯ большая 2-комн. кв. МСК (8 эт. 16-эт. дома) с мебелью и бытовой техникой. Телефон 8-982-219-62-71.

• ПРОДАЕТСЯ 3-комн. кв. по ул. Мельникайте в г. Тюмени в р-не ТЦ «Порт», рынок Тюменский (68,3 кв. м, кухня – 9,8 кв.м, 2 эт. 5-эт. панельного дома). Собственник. Цена 2 млн 700 тыс. руб., торг. ПРОДАЕТСЯ кирпичный 1-эт. дом в п. Червишево в 25 км от Тюмени (16 соток, колодец, 2 септика). Этап строительства: отделка помещений, подводка коммуникаций. Цена 2 млн 500 тыс. руб. Телефон 8-912-931-91-38, спросить Юрия.

2GIS
Ищите скидки в 2ГИС
Выгодные покупки с 2ГИС
Зайдите в обновленную версию 2ГИС на компьютере или смартфоне, наберите в поиске «Выгодные покупки» и узнайте, какие компании предоставляют скидки в вашем городе
Скачайте 2ГИС бесплатно 2gis.ru или в магазинах мобильных приложений

СВЕТОДИОДНЫЕ БЕГУЩИЕ СТРОКИ, ВИДЕОВЫВЕСКИ
Изготовление, продажа.
Гарантия 3 года
СПАСИБО ЗА ПОКУПКУ!
выставочный зал
ТК «Полигон», 1 этаж
бутик № 37
8 (3466) 408-202

НОВОГОДНИЙ МАРАФОН ПОДАРКОВ
26-31 декабря 2016 г.
БЕСПРОИГРЫШНАЯ ЛОТЕРЕЯ
МЫ ЖДЁМ ВАС !
офис компании
ДА ДАНЦЕР ДА
ПАРТНЁРЫ

Газета зарегистрирована Западно-Сибирским управлением Федеральной службы по надзору за соблюдением законодательства в сфере массовых коммуникаций и охране культурного наследия

Регистрационный номер ПИ № ФС17-0107

от 28 февраля 2005 г.

Объем – 2 печатных листа
Тираж 25 000 экз.

Перепечатка и использование материалов в любой форме (в т.ч. в электронных СМИ) без письменного разрешения редакции не допускается.
*
Подписано в печать 15 декабря 2016 г.
Время подписания номера в печать:
по графику – 14.00
фактически – 11.00
Заказ №
*
Номер набран и сверстан в издательском центре редакции.
Отпечатано в ООО Новости Югры – Производство, 628400, ХМАО–Югра, г. Сургут, ул. Маяковского, 14, тел.: 8 (3462) 22-04-42

УЧРЕДИТЕЛЬ И ИЗДАТЕЛЬ: ЗАО «МЕДИА-ЭКСПРЕСС»
Адрес: 628615, г. Нижневартовск, ул. Северная, 54А, строение 1, оф. 260
E-mail: samotlor2@gesnv.ru, gazeta.samotlor-express@yandex.ru

ПОДПИСНОЙ ИНДЕКС 29379

Мнение авторов публикаций не всегда совпадает с точкой зрения редакции.

Ответственность за достоверность рекламных материалов и объявлений несут рекламодатели.

Все рекламируемые товары и услуги имеют сертификат качества и лицензию.

РЕДАКЦИЯ ЕЖЕНЕДЕЛЬНИКА «САМОТЛОР-ЭКСПРЕСС» ©

Директор
Бондарев Андрей Викторович

Главный редактор
Андреева Анна Евгеньевна

Выпускающий редактор
Шлыкова Татьяна Валерьевна

Технический редактор
Тырина Елена Николаевна

Приемная – 8 (3466) 49-13-17
Рекламный отдел – 8 (982) 564-08-90
Информационный отдел – 8 (922) 447-00-18

Адрес редакции: 628615, г. Нижневартовск, ул. Северная, 54А, строение 1, оф. 260

Реклама и объявления принимаются в редакции еженедельника с 9.00 до 17.00 и по тел. 8 (3466) 49-13-17

Еженедельник распространяется на территории Ханты-Мансийского автономного округа-Югры по подписке и в розницу. Цена свободная. Для жителей г. Нижневартовска, пгт. Излучинска, г. Мегиона – бесплатно по фирменным стойкам.

Электронная версия на сайте www.samotlorexpress.ru